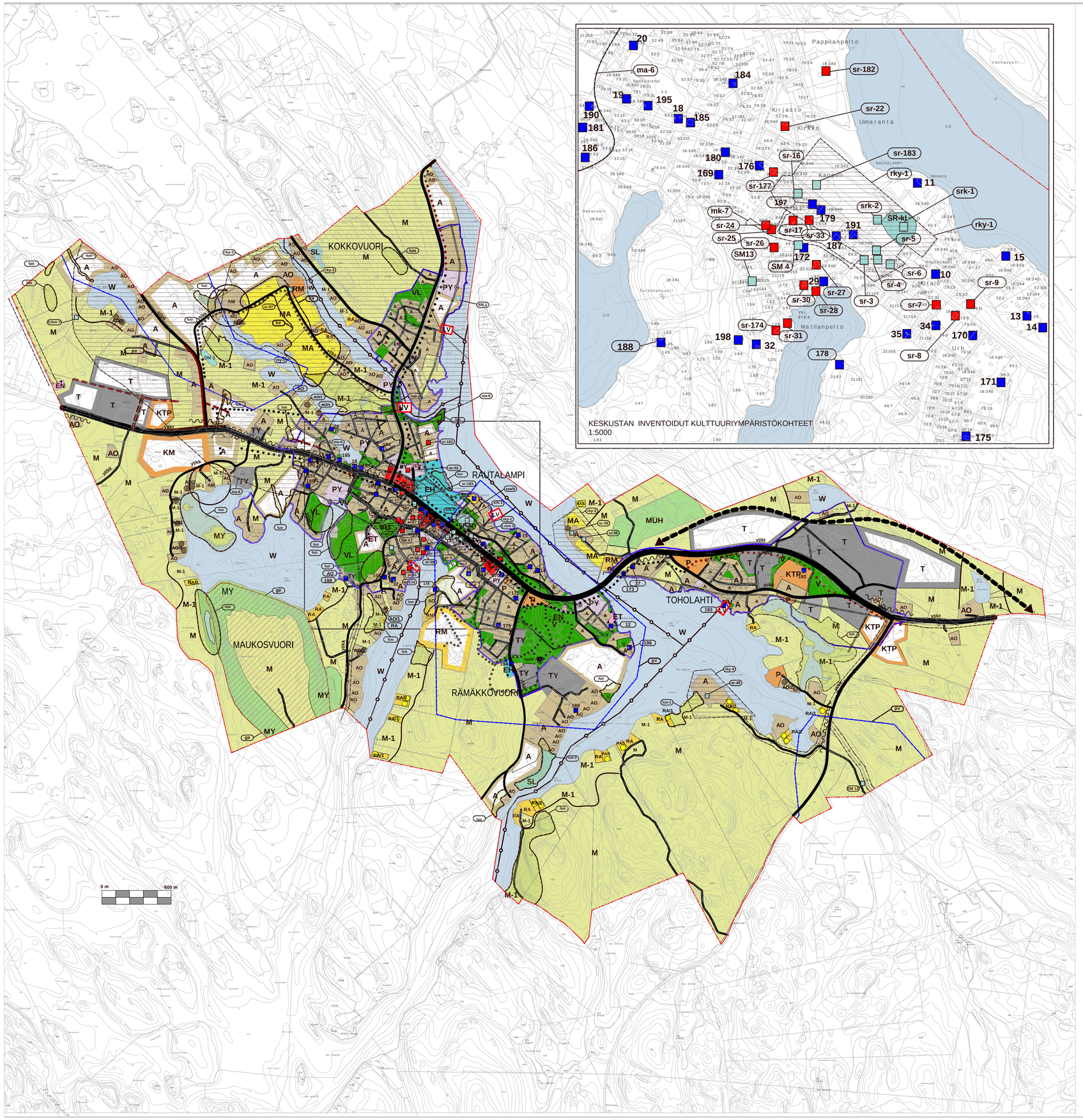

OSAYLEISKAAVAMERKINNÄT JA -MÄÄRÄYKSET:

A — ASUNTOALUE

AO — ERILLISPIENTALOJEN ALUE.
Alue on tarkoitettu ympärivuotisen asuntojen rakentamiseen. Rakennuspaikalle saa rakentaa yhden tai kahden perheen asuinrakennuksen, joiden yhteenlaskettu pinta-ala on enintään 350 kem2. Näiden lisäksi saa rakentaa yhden erillisen saunan ja tarvittavia talousrakennuksia siten, että rakennusten yhteenlasketu kerrosala on enintään 150 kem2. Rakennukset saavat peittää enintään 20% tontin pohjapinta-alasta.

AO/2 — MRL 73 § MUKAINEN UUDEN ASUINRAKENNUKSEN SIJOITUSPAIKKA.
Luku osoittaa rakennuspaikkojen enimmäismäärän. Alue on tarkoitettu ympärivuotisten asuntojen rakentamiseen. Rakennuspaikalle saa rakentaa yhden tai kahden perheen asuinrakennuksen, joiden yhteenlaskettu pinta-ala on enintään 350 kem2. Näiden lisäksi saa rakentaa yhden erillisen saunan ja tarvittavia talousrakennuksia siten, että rakennusten yhteenlaskettu kerrosala on enintään 150 kem2. Rakennukset saavat peittää enintään 20% tontin pohjapinta-alasta.

AM — MAATILOJEN TALOUSKESKUSTEN ALUE.
ALUE VARATAAN MAATILOJEN TALOUSKESKUKSILLE. ALUEELLE SAA SIJOITTAA MAATALOUTTA JA SIHEN SEUVOTTUVIA SIVUELINKEINOJA PALVELEVAA RAKENTAMISTA ASUIN- TUOTANTO- JA TALOUSRAKENNUKSINEEN. TALOUSKESKUKSEN YHTEYTEEN SAA SIJOITTAA KAKSI ASUINRAKENNUSTA SEKÄ YHDEN KOKONAISPINTA-ALALTAAN ENINTÄÄN 35 M2 SUURUISEN RANTASAUNAN. MUITA OSIN MAATILOJEN RAKENNUSSOKEUDS MÄÄRITELLÄÄN SUUNNITTELURATKAISUSSA TAPAUSKOHTAISESTI SOVELTAEN.

T — TEOLLISUUS- JA VARASTOALUE

TY — Teollisuusalue, jolle ympäristö asettaa toiminnan laadulle erityisiä vaatimuksia

EH — HAUTAUSMAA-ALUE

ET — YHDYSKUNTATEKNISEN HUOLLON ALUE

EN — ENERGIAHUOLLON ALUE

V — VIRKISTYSALUE

VU — URHEILU- JA VIRKISTYSPALVELUJEN ALUE

VR — RETKEILY- JA ULKOILUALUE
MAANKÄYTTÖ- JA RAKENNUSLAIN 43 §:N PERUSTEELLA MÄÄRÄTÄÄN, ETTÄ ALUEELLE SAA SIJOITTAA VAIN RETKEILYÄ JA MUUTA YLEISTÄ VIRKISTYSKÄYTTÖÄ PALVELEVIA RAKENNUKSIA JA RAKENNELMIA. ALUEEN MAISEMAKUVAN JA YMPÄRISTÖARVOJEN SÄILYTTÄMISEEN TULEE KIINNITTÄÄ ERITYISTÄ HUOMIOTA.

VV — UIMARANTA

C — KESKUSTATOIMINTOJEN ALUE

KM — KAUPALLISTEN PALVELUJEN ALUE, JOLLE SAA SIJOITTAA VÄHITTÄISKAUPAN SUURYKSIKÖN
Alue voidaan ottaa käyttöön, mikäli keskustoimintojen alueetta ei ole osoittaa toimintaan soveltuvaa aluetta. Alueelle voidaan sijoittaa enintään 4200 k-m2.

KTP — KAUPALLISTEN PALVELUJEN JA TYÖPAIKKOJEN ALUE.
Alueelle voidaan sijoittaa ei seudullisesti merkittävää yli 2000 k-m2 vähittäiskauppaa tai tilaa vievää kauppaa sekä työpaikkoja/minmiroja.
Alueen tarkempi mitoitus tarkentuu asemakaavaa laadittaessa.

P — PALVELUJEN JA HALLINNON ALUE

PY — JULKISTEN PALVELUJEN JA HALLINNON ALUE

RA — LOMA-ASUNTOALUE.
Alue on tarkoitettu loma-asuntojen rakentamiseen. Rakennuspaikalle saa rakentaa yhden loma-asunnon, saunan sekä tarpeellisia talousrakennuksia siten, että rakennusten yhteenlasketu kerrosala on enintään 250 kem2.

RA/3 — MRL 73 § MUKAINEN UUDEN LOMARAKENNUKSEN SIJOITUSPAIKKA.
Luku osoittaa rakennuspaikkojen enimmäismäärän. Alue on tarkoitettu loma-asuntojen rakentamiseen. Rakennuspaikalle saa rakentaa yhden loma-asunnon, saunan sekä tarpeellisia talousrakennuksia siten, että rakennusten yhteenlasketu kerrosala on enintään 250 kem2.

RM — MATKAILUPALVELUJEN ALUE.

LV — VESILIIKENTEEN ALUE.
ALUE ON TARKOITETTU VENEVALKAMAA, VENESATAMAA JA VESILIIKENTEEN TARVITSEMIA PALVELUJA JA RAKENTEITÄ VARTEN.

SL — LUONNONSUOJELUALUE.
LUONNONSUOJELULAIN NOJALLA RAUHOITETTU TAI RAUHOITETTAVAKSI TARKOITETTU VALTION TOIMESTA TOTEUTETTAVA ALUE. ALUEELLA ON MERKITTÄVIÄ LUONNONARVOJA. MAANKÄYTTÖ- JA RAKENNUSLAIN 41 §:N NOJALLA MÄÄRÄTÄÄN, ETTÄ SL-ALUEELLA ON KIELLETTYÄ RAKENNUSTEN JA RAKENNELMIEN TEKEMINEN SEKÄ MUUT MAISEMAA OLEELLISESTI MUUTTAVAT TOIMENPITEET, KUNNES ALUEESTA ON MUODOSTETTU LUONNONSUOJELULAIN MUKAINEN LUONNONSUOJELUALUE.

lnsm 5 — LUONNONMUISTOMERKKI.
NUMERO VIITTAA SELOSTUKSEN LUETTELOON.

M — MAA- JA METSÄTALOUSVALTAINEN ALUE.
Alue on tarkoitettu pääsiäntiisesti maa- ja metsätalouden harjoittamiseen. Rakentaminen asemakaava-alueiden ulkopuolisilla alueilla edellyttää suunnittelutarveratkaisua (MRL 16§).

M-1 — MAA- JA METSÄTALOUSVALTAINEN ALUE RANTA-ALUEELLA
ALUEELLA ON VOIMASSA MRL 43.2 § N MUKAINEN RAKENTAMISRAJOITUS. ALUEEN RAKENNUSOIKEUS ON OSOITETTU MAANOMISTAJAKOHTAISESTI SAMAN MAANOMISTUSYKSIKÖN RAKENTAMISEEN TARKOITETULLE ALUEELLE.

MA — MAISEMALLISESTI ARVOKAS VILJELYSALUE.
ALUE ON TARKOITETTU PÄÄASIASSA MAATALOUDEN HARJOITTAMISEEN. TÄLLA MERKINNÄLLÄ OSOITETUT AVOIMET VILJELYMAISEMAT MUODOSTAVAT ARVOKKAAN KULTTUURIMAISEMAN RUNGON. ALUEELLA ON VOIMASSA MRL 43.2 § N MUKAINEN RAKENTAMISRAJOITUS. ALUEEN RAKENNUSOIKEUS ON OSOITETTU MAANOMISTAJAKOHTAISESTI SAMAN MAANOMISTUSYKSIKÖN RAKENTAMISEEN TARKOITETULLE ALUEELLE.
ALUEELLA SALLITAAN MAA- JA METSÄTALOUTEEN TAI KALATALOUTEEN LIITTYVÄ TARPEELLINEN RAKENTAMINEN MRL 72.3§. MAISEMAA MUUTTAVA TOIMENPITEITÄ EI SAA SUORITTAA ILMAN MRL 128 § SSÄ TARKOITETTUA LUPAA.
KAAVASUOSITUS:
PELTOJEN AVOIMINA SÄILYTTÄMISEN TUKEMINEN JA MAHDOLLISET YMPÄRISTÖHOITOTOIMENPITEET OVAT ERITYISESTI NÄILLÄ ALUEILLA PERUSTELTUJA.

MUH — MAA- JA METSÄTALOUSVALTAINEN ALUE, JOLLA ON HEVOSURHEILUN OHJAAMISTARVETTA
ALUEELLE SAA RAKENTAA HEVOSURHEILUA, MAA- JA METSÄTALOUTTA JA MATKAILUA PALVELEVIA RAKENNUKSIA, SEKÄ NIIHIN LIITTYVÄ ASUIN- LOMA- JA TEOLLISUUSRAKENNUKSIA.

MY — MAA- JA METSÄTALOUSVALTAINEN ALUE, JOLLA ON ERITYISIÄ YMPÄRISTÖARVOJA.
Maankäyttö- ja Rakennuslain 43§:n nojalla määrätään, että alueelle saa rakentaa vain maa- ja metsätalouteen palvelevia rakennuksia, ei asuin- ja tonnirakennuksia.

W — VESIALUE.

A — UUDET JA OLENNAISESTI MUUTTUVAT ALUEET
Käyttötarkoitus kirjainkunnuksen ja viivin mukaisesti
Alueen maankäyttö tulee ratkaista asemakaavoituksella

pv — TÄRKEÄ TAI VEDENHANKINTAAN SOVELTUVA POHJAVESIALUE
Pohjavesialueella tulee välttää pohjaveden laatua tai määrää vaarantavia toimenpiteitä. Jätevesien imeytäminen maaperään on kielletty. Pohjavesialueella on kielletty pohjaveden laatua ja määrää vaarantavat toimenpiteet.

luo — LUONNON MONIMUOTOISUUDEN KANNALTA TÄRKEÄ ALUE
Toimenpiteet alueella eivät saa heikentää kohteen arvoja.

luo-1 — LIITO-ORAVAN ESIINTYMISALUE
Alueella on todettu luonnonsuojelulain 49§:n tarkoittamia liito-oravan lisääntymis- ja levähdyspaikkoja. Asemakaavaa laadittaessa ja muissa toimenpiteissä on otettava huomioon lisääntymis- ja levähdyspaikkojen sekä liito-oravan liikumisen turvaaminen.

ge — VALTAKUNNALLISESTI ARVOKAS KALLIOALUE.
Maankäyttö- ja rakennuslain 41§:n ja 43§:n perusteella määrätään, ettei kallioalueiden suojeluarvoihin kohdistuvaa oleellista muutavaa toimenpidettä saa suorittaa ilman MRL 128§ ssä tarkoitettua maisematyölupaa.

JOHTOURA

saa/1 — MAHDOLLISESTI PILAANTUNUT KOHDE
Pilaantuneisuus ja kunnostustarve on arvioitava ennen rakennustoimenpiteeseen ryhtymistä. Numerointi i-viivan jälkeen viittaa kaavaselostukseen

saa/1 — MAISEMALLISESTI ARVOKAS ALUE
Kulttuurimaisemayhtyikkeen elementtejä ovat laajat ja yhtenäiset viljelysalueet, harvakseltaan näiden yhteyteen sijoittuvat tilakeskukset sekä avoimia tiloja rajaavat metsänreunat ja rakkymiä elävöittävät metsäsaarekkeet.
Kaavasuositus:
Ympäristön tilaan vaikuttavia toimenpiteitä suoritettaessa sekä alueen maankäytön tarkemmassa suunnittelussa ja toteutuksessa tulisi ottaa erityisesti huomioon alueen kulttuurimaiseman arvot.
Rakennusten ja rakenteiden tulisi sopeutua maliltaan, materiaaleiltaan, mittasuhteiltaan ja väritykseen puolesta alueen luonto- ja kulttuurimaisemaan. Avoimille peltoalueille rakentamista tulisi välttää. Uudet rakennukset tulisi pyrkiä sijoittamaan kulttuurimaisemaan ehdolla, sitä täydentäen tai olemassa olevien rakennusten ja rakennusryhmien yhteyteen. Pihapuina ja puukujissa tulisi suosia ympäristöstä jo oleva perinteisiä lajeja.

(rky- 1) — VALTAKUNNALLINEN KULTTUURIHISTORIALLISESTI ARVOKAS KOHDE TAI ALUE
Rakennustaiteellisesti tai historiallisesti arvokkaita rakennuksia tai rakennusryhmiä ei saa purkaa ja niiden ympäristön arvokkaat ominaispiirteet tulee säilyttää. Rakennusten kunnostamisessa tulee pyrkiä säilyttämään korjaukseen. Museovirastolle tulee varata tilaisuus lausunnon antamiseen ennen suojelukohteita koskevien lupahakemusten ratkaisemista. Numerointi kautta/viivan jälkeen viittaa kaavaselostukseen.

SM-1 — MUINAISMUISTOLAIN (295/1963) NOJALLA RAUHOITETTU KIINTEÄ MUINAISJÄÄNNÖS
Kohteen ympäristön kaivaminen, peittäminen, muuttaminen ja muu siihen kajoaminen on kielletty muinaismuistolain nojalla. Aluetta koskevista maankäyttösuunnitelmista on pyydettävä Museoviraston lausunto. Numerointi viitaa kaavaselostukseen kohtaan 3.3.4.2 Kulttuuriympäristö.

sr-4 — SUOJELTAVA RAKENNUS
Kulttuurihistoriallisesti, rakennushistoriallisesti tai maisemakuvan kannalta arvokas maankäyttö- ja rakennuslain perusteella suojeltavaksi tarkoitettu rakennus tai rakennusryhmä (kohdenumero viittaa kaavaselostukseen).
Kaavamääräys:
Maankäyttö- ja rakennuslain 41 §:n nojalla määrätään, että alueella oleva rakennuksia ei saa purkaa eikä niiden ulkoasua muuttaa siten, että niiden kulttuurihistoriallisesti arvokas tai kylämiljöön kannalta arvokas luonne turmeltuu. Rakennuksia koskevista toimenpiteistä ja suunnitelmista on neuvottelusta museovirastomaisen karssa.

SR-kl — VALTAKUNNALLINEN KULTTUURIHISTORIALLISESTI ARVOKAS KIRKON YMPÄRISTÖN ALUE
Alueen suunnittelussa ja rakentamisessa on huomioitava kulttuurympäristön vaaliminen, kulttuuriarvojen turvaaminen ja ominaispiirteiden säilyttäminen.

sr/k-1 — KIRKKOLAIN NOJALLA SUOJELTU RAKENNUS
Korjaus- ja muutostöitä on pyydettävä museoviraston lausunto. Numero väliviivan jälkeen viittaa kaavaselostukseen.

mk-7 — MAAKUNNALLINEN KULTTUURIHISTORIALLISESTI ARVOKAS ALUE
Rakennustaiteellisesti tai historiallisesti arvokkaita rakennuksia tai rakennusryhmiä ei saa purkaa. Rakennusten kunnostamisessa tulee pyrkiä säilyttämään korjaukseen. Museovirastomaisella tulee varata tilaisuus lausunnon antamiseen ennen suojelukohteita koskevien lupahakemusten ratkaisemista. Numerointi kautta/viivan jälkeen viittaa kaavaselostukseen.

sr-29 — MAAKUNNALLISESTI MERKITTÄVÄ RAKENNUSTAITEELLISESTI- TAI KULTTUURIHISTORIALLISESTI MERKITTÄVÄ RAKENNUS
Rakennustaiteellisesti ja kulttuurihistoriallisesti arvokkaita kohteita tulee ylläpitää ja käyttää siten, että niiden arvo säilyy. Rakennuksia ei saa purkaa ilman MRL 127 §:sä mainittua lupaa eikä niiden ulkoasua saa muuttaa siten, että niiden kulttuurihistoriallisesti arvokas tai miljöön kannalta merkittävä luonne turmeltuu. Kohdetta koskevista olennaisista toimenpiteistä ja suunnitelmista tulee pyytää museovirastomaisen lausunto. Numerointi viittaa inventointinumeroon ja kaavaselostuksessa esitettyy luetteloon.

29 — PAIKALLISESTI MERKITTÄVÄ RAKENNUSTAITEELLISESTI- TAI KULTTUURIHISTORIALLISESTI MERKITTÄVÄ RAKENNUS
171 — Kohde ympäristöineen tulisi säilyttää ja kohteen kunnostuksessa tulee pyrkiä säilyttämään korjauksen. Inventaidun rakennuksen tai sen osan purkaminen vaatii MRL 127 §:n mukaisen purkamisluvan. Kohteen arvot tulee huomioida asemakaavoituksen yhteydessä. Numerointi viittaa inventointinumeroon ja kaavaselostuksessa esitettyyn luetteloon.

RAUTALAMPI — ALAKESKUKSEN NIMI

ke — KEHITTÄMISALUE
Aluetta kehitetään Kohdan suuntian maisemakokonaisuuteen liittyvänä asuntoaluena yhdessä maanomistajien, kunnan ja museovirastomaisen karssa siten, että kulttuuriympäristön arvot eivät turmeltu. Rakentaminen ja käyttötarkoituksen muutokset on tutkittava asemakaavalla.

YLEISKAAVA-ALUEEN RAJA

ASEMAKAAVA-ALUEEN RAJA

OHJEELLINEN ALUEEN RAJA

vt/kt — Valtatie/ kantatie

st/pk — Seututie/ pääkatu

yt/kk — Yhdystie/ kokoojakatu

Merkittävästi parannettava tieosuus

Vaihtoehtoinen uusi katulinjaus

Liittymä

SUJANNILTAAN LIKIMÄÄRÄINEN JA OHJEELLINEN RETKEILY-/ULKOILUREITTI

SUJANNILTAAN LIKIMÄÄRÄINEN OHJEELLINEN UUSI KEVYEN LIIKENTEEN VÄYLÄ

SUJANNILTAAN LIKIMÄÄRÄINEN KEVYEN LIIKENTEEN VÄYLÄ

VENEVÄYLÄ, MELONTAREITTI

KATULIIKENTEEN YHTEYSTARVE

MELUALUE
Uutta rakennettaessa tulee huolehtia siitä, että piha-alueiden meluraso ei ylitä valtioneuvoston päätöksen (993/1992) mukaisia päivä- ja yöajan melutason ohjearvoja. Melutaso ei saa ylittää rakentumattella kortteliaueilla ulkona melun A-painotetun ekvivalenttitason (LAeq) päivöohjearvoa (klo 07-22) 55 dB eikä yöohjearvoa (klo 22-07) 50 dB. Uutta rakennettaessa ei melutason yöohjearvo (klo 22-07) saa ulkona ylittää 45 dB. Rakennuslupavaiheessa on varmistettava rakenteellisen melusuojauksen riittävyys piha-alueille kantautuvan melun osalta.

YLEISET MÄÄRÄYKSET:

RANTAVYÖHYKKEEN (ENINTÄÄN 200 M LEVYINEN VYÖHYKE RANTAVIIVASTA MITATEN) RAKENNUSOIKEUS ON MAANOMISTAJAKOHTAISESTI OSOITETTU RANTAVYÖHYKKEELLE SIJOITTUVILLE RA- AM- JA AO-ALUEILLE. RAKENNUSLUVAT NÄILLE VOIDAAN MYÖNTÄÄ SUORAAN OSAYLEISKAAVAN POHJALTA ILMAN RANTA-ASEMAKAAVAA. RM-ALUEILLE TULEE LAATIA YLEISKAAVAA YKSITYISKOHTAISEMPI RANTA-ASEMAKAAVA LUKUUNOTTAMATTA RA-1 ALUEITA. M- MT- MA- MU- JA MY- ALUEILLA VOIDAAN RANTAVYÖHYKKEELLE RAKENTAA AINOASTAAN ALUEEN KÄYTTÖTARKOITUSTA PALVELEVIA RAKENNUKSIA.

RANTAVYÖHYKKEEN ULKOPUOLELLA VOIDAAN SALLIA HAJA-ASUTUSLUONTEINEN RAKENTAMINEN, ELLEI ALUEKOHTAISISSA KAAVAMÄÄRÄYKSISSÄ OLE MUUTA MÄÄRÄTTY.

UUSIEN RAKENNUSPAIKKOJEN PÄÄSYTIET TULEE JOHTAA ENSISIJAISESTI OLEVIEN LIITTYMINEN KAUTTA MAANTEILLE. VIEREKKÄISTEN RAKENNUSPAIKKOJEN KUJKU TULEE TAPAHTUA SAMASTA LIITTYMÄSTÄ. ENNEN RAKENNUSLUVAN MYÖNTÄMISTÄ, UUTTA LIITTYMÄÄ TAI LIITTYMÄN KÄYTTÖTARKOITUKSEN MUUTOSTA VARTEN ON HAETTAVA LUPA TIENPITOVIRANOMAISELTA.

ALUEIDEN RAKENTAMISESSA (KUTEN RAKENNUSPAIKAN PINTA-ALAT JA RAKENNUSTEN ETÄISYYDET RANTAVIIVASTA) NOUDATETAAN KUNNAN RAKENNUSJÄRJESTYKSESSÄ OLEVIA MÄÄRÄYKSIÄ, ELLEI KAAVASSA OLE TOISIN OSOITETTU.

UUSIEN RAKENNUSTEN ALIN HYVÄKSYTTÄVÄ RAKENTAMISKORKEUS ON VÄHINTÄÄN KESKIMÄÄRIN KERRAN SADASSA VUODESSA TOISTUVAN TULVAKORKEUDEN TASOLLA. ÄÄLÄVEDEN, HANKAVEDEN JA RAUTALAMMIN RANNALLA ALIN HYVÄKSYTTÄVÄ RAKENTAMISKORKEUS ON VÄHINTÄÄN KORKEUDELLA +97,80 m (N2000). ALIMMALLA HYVÄKSYTTÄVÄLLÄ RAKENTAMISKORKEUDELLA TARKOITETAAN SITÄ KORKEUTTA, JOLLE VESI VOI NOUSTA ILMAN, ETTÄ SE VAURIOITTAA RAKENNUSTA.

MAISEMAA TULEE KÄSITELLÄ SITEN, ETTÄ ALUEIDEN OMINAISPIIRTEITÄ EI OLENNAISESTI MUUTETA. LUONNONTILAISTA RANTAVIIVAA EI SAA SIIRTÄÄ KAIVAMALLA, LOUHIMALLA TAI PENGERTÄMÄLLÄ ILMAN ERIKSEEN HYVÄKSYTTYÄ SUUNNITELMAA.

RAKENTAMISEEN OSOITETTUJEN ALUIDEN RAJOISTA VOIDAAN POIKETA POHJAKARTAN TÄRKKUUDSVAATIMUSTEN PUITTEISSA TAI MIKÄLI TEIDEN JA RAKENNUSTEN SIJOITTAMINEN JA MAASTO-OLOSUHTEET SITÄ EDELLYTTÄVÄT.

JÄTTEIDEN KÄSITTELYSSÄ JA KERÄYKSESSÄ NOUDATETAAN RAUTALAMMIN KUNNAN YLEISIÄ JÄTEHUOLTOMÄÄRÄYKSIÄ.

JÄTEVESIEN KÄSITTELYSTÄ TULEE OLLA RAKENNUSLUPAHAKEMUKSESSA ASIANMUKAISIN SELVITYKSIN PERUSTUVA SUUNNITELMA, JOKA ON LAADITTU KUNNAN ANTAMIEN OHJEIDEN MUKAISESTI.

RAKENNUSTEN JA RAKENTEIDEN TULEE SOPEUTUA MALLUTTAIN, MATERIAALEILTAAN, MITTASUHTEILTAAN JA VÄRITYKSEN PUOLESTA LUONNONMAISEMAAN EIKÄ NIITÄ SAA SIJOITTAA AVOIMILLE RANTA- JA PELTOALUEILLE. UUDET RAKENNUKSET ON PYRITTÄVÄ ISTUTTUKSIN SOVITTAMAAN MAISEMAAN JA SUOJITTAMAAN OLEMASSÄOLEVIEN RAKENNUSTEN JA RAKENNUSRYHMIEN YHTEYTEEN.

RANTOJEN METSÄNHOIDOSSA NOUDATETAAN METSÄKESKUS TAPION ANTAMIA RANTA-ALUEITA KOSKEVIA METSÄNHOITOSUOSITUKSIA JA METSÄLAKSIA. RANTAMETSIEN HOIDOSSA TULEE KIINNITTÄÄ ERITYISHUOMIOTA MAISEMA- JA LUONTOARVOIHIN.

Kunnanvaltuusto on 28.8.2018 tekemällään päätöksellä (§ 50) hyväksynyt Rautalammin keskustan yleiskaavan 2030.

RAUTALAMMIN KESKUSTAN YLEISKAAVA 2030

EHDOTUS

Tilatohtorit Oy
Tila- ja kaavatohtorit

1: 10 000

Rautalammilla 8. elokuuta 2018

Kai Tolonen, Arkkitehti SAFA, LuK
Risto Suikkari, Arkkitehti SAFA, TML

Hyväksytty Rautalammin kunnanvaltuustossa 28.8.2018 § 50.